



Общество с ограниченной ответственностью
«УРАЛЬСКАЯ ПАЛАТА СУДЕБНОЙ ЭКСПЕРТИЗЫ»

ИНН 6671469916 КПП 667101001

620014, Свердловская обл., г. Екатеринбург, ул. Радищева, д. 33, оф. 10

e-mail: info@urpase.ru сайт: urpase.ru

тел (343) 317-95-01

**ОБЩЕСТВО С ОГРАНИЧЕННОЙ ОТВЕТСТВЕННОСТЬЮ
«УРАЛЬСКАЯ ПАЛАТА СУДЕБНОЙ ЭКСПЕРТИЗЫ»**

«21» октября 2020 год

**ТЕХНИЧЕСКОЕ ЗАКЛЮЧЕНИЕ
№453/7**

по результатам технического обследования
конструкций кровли и чердачного перекрытия
здания, расположенного по адресу:
ЯНАО, г. Надым, ул. Заводская, д. 4

г. Екатеринбург, 2020 год.

<p>ТЕХНИЧЕСКОЕ ЗАКЛЮЧЕНИЕ №453/7 по результатам технического обследования конструкций кровли и чердачного перекрытия здания, расположенного по адресу: ЯНАО, г. Надым, ул. Заводская, д. 4</p>	<p>ООО «УРПАСЭ»</p>	<p>1</p>
---	----------------------------	----------



Общество с ограниченной ответственностью
«УРАЛЬСКАЯ ПАЛАТА СУДЕБНОЙ ЭКСПЕРТИЗЫ»
ИНН 6671469916 КПП 667101001
620014, Свердловская обл., г. Екатеринбург, ул. Радищева, д. 33, оф. 10
e-mail: info@urpase.ru сайт: urpase.ru
тел (343) 317-95-01

**ОБЩЕСТВО С ОГРАНИЧЕННОЙ ОТВЕТСТВЕННОСТЬЮ
«УРАЛЬСКАЯ ПАЛАТА СУДЕБНОЙ ЭКСПЕРТИЗЫ»**

«21» октября 2020 год

ТЕХНИЧЕСКОЕ ЗАКЛЮЧЕНИЕ №453/7

по результатам технического обследования
конструкций кровли и чердачного перекрытия
здания, расположенного по адресу:
ЯНАО, г. Надым, ул. Заводская, д. 4

Инженер-строитель, эксперт

И.Б. Якубец

Директор



А.В. Матасова

г. Екатеринбург, 2020 год.

<p>ТЕХНИЧЕСКОЕ ЗАКЛЮЧЕНИЕ №453/7 по результатам технического обследования конструкций кровли и чердачного перекрытия здания, расположенного по адресу: ЯНАО, г. Надым, ул. Заводская, д. 4</p>	<p>ООО «УРПАСЭ»</p>	<p>2</p>
---	---------------------	----------

**СПИСОК ОТВЕТСТВЕННЫХ ИСПОЛНИТЕЛЕЙ
В ПРОВЕДЕНИИ ТЕХНИЧЕСКОГО ОБСЛЕДОВАНИЯ**

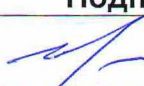
№	Фамилия Имя Отчество	Должность	Подпись
1	Якубец Игорь Борисович	инженер - эксперт	

ТЕХНИЧЕСКОЕ ЗАКЛЮЧЕНИЕ №453/7

по результатам технического обследования конструкций кровли и чердачного перекрытия здания, расположенного по адресу:
ЯНАО, г. Надым, ул. Заводская, д. 4

ООО «УРПАСЭ»

3

**СОДЕРЖАНИЕ
ТЕХНИЧЕСКОГО ЗАКЛЮЧЕНИЯ**

	Введение	5
	Основание для производства инженерно-технического обследования	5
	Предмет договора	5
1	Сведения об организации - исполнителе, о специалистах	5
1.1	Технические средства контроля, использованные при обследовании	6
1.2	Нормативные, методические и справочные источники	7
1.3	Термины и определения	8
2	Исследовательская часть	10
2.1	Объект обследования	10
2.2	Цель обследования	11
2.3	Дата, время и место производства обследования	11
2.4	Этапы проведения обследования	11
3	Визуальное - инструментальное обследование	12
3.1	Конструкция кровли	16
3.2	Конструкции чердачного перекрытия	18
4	Заключение по результатам обследования	20
Приложения:		
	Приложение №1. Документы, подтверждающие квалификацию экспертов	23
	Приложение № 2. Копии свидетельств, аттестаций, допусков на организацию	27
	Приложение № 3. План-схема обмерных работ по кровле с местами расположения шурфов.	28
	Приложение 4. Акт о проведении экспертных работ в ходе натурного обследования (экспертизы)	29

Введение

Настоящее техническое обследование выполнено с целью определения:

- Технического состояния кровли, чердачного перекрытия здания, расположенного по адресу ЯНАО, г. Надым, ул. Заводская, д. 4 и его соответствия строительным правилам и нормативным актам, действующим в РФ.

Техническое заключение выполнено в соответствии с нормативными документами: СП 13-102-2003 «Правила обследования несущих и ограждающих конструкций зданий и сооружений», ГОСТ 31937-2011 «Здания и сооружения. Правила обследования и мониторинга технического состояния».

При производстве обследования использованы методы формальной, арифметической проверки, сопоставления и группировки объектов по форме и существу содержащихся в них данных.

При обследовании были учтены требования и рекомендации нормативных документов, технических регламентов и справочно-методической литературы.

Основание для производства инженерно-технического обследования:

Договор № УА-453 от 04.09.2020 г. на оказание услуг, заключенный между ООО «УРПАСЭ» и ООО «УК «КонсьержЪ».

Предмет договора: Предметом Договора является оказание услуг по проведению экспертизы.

1. Сведения об организации - исполнителе, о специалистах

Сведения об организации - исполнителе:

Общество с ограниченной ответственностью «УРАЛЬСКАЯ ПАЛАТА СУДЕБНОЙ ЭКСПЕРТИЗЫ».

Юридический адрес: 620014, Свердловская обл., г. Екатеринбург, ул. Радищева, дом. 33, пом. 8.

Фактический адрес: 620014, Свердловская обл., г. Екатеринбург, ул. Радищева, дом. 33, оф. 10.

Сведения о специалистах:

Якубец Игорь Борисович

ТЕХНИЧЕСКОЕ ЗАКЛЮЧЕНИЕ №453/7

по результатам технического обследования конструкций кровли и чердачного перекрытия здания, расположенного по адресу:
ЯНАО, г. Надым, ул. Заводская, д. 4

ООО «УРПАСЭ»

5

Образование, курсы, аттестации:

- ГОУ ВПО «Тюменская государственная архитектурно-строительная академия», специальность: «Промышленное и гражданское строительство», квалификация: инженер, выдан диплом.
- Сертификат соответствия судебного эксперта по экспертной специальности 16.5: «Исследование строительных объектов, их отдельных фрагментов, инженерных систем, оборудования и коммуникаций с целью установления объема, качества и стоимости выполненных работ, использованных материалов и изделий».
- Обучение в АНО ДПО «Международный институт переподготовки и повышения квалификации», по программе: «Безопасность строительства и осуществление строительного контроля», выдано удостоверение.
- Обучение в АНО ДПО «Международный институт переподготовки и повышения квалификации», по программе: «Безопасность строительства и качества устройства инженерных систем и сетей», выдано удостоверение.
- Обучение в УЦ «Профаттестация», по дополнительной профессиональной программе: «Безопасность строительства и качества устройства автомобильных дорог и железнодорожных путей», выдано удостоверение о повышении квалификации.
- Обучение в УЦ «Профаттестация», по дополнительной профессиональной программе: «Строительный контроль и управление качеством в строительстве», выдано удостоверение о повышении квалификации.
- Профессиональная подготовка в Автономной некоммерческой образовательной организации «Техническое образование» по курсу «Лаборант по физико-механическим испытаниям пятого разряда», выдано свидетельство о профессиональной подготовке регистрационный номер 46-15/1, выдано удостоверение по профессии «Лаборант по физико-механическим испытаниям грунтов и строительных материалов», выдан протокол заседания экзаменационной комиссии.

Занимаемая должность: инженер-эксперт в области строительного контроля и технического надзора, лаборант по физико-механическим испытаниям 5-го разряда.

Стаж работы: общий стаж 18 лет, в том числе в области производства строительных экспертиз 11 лет.

1.1 Технические средства контроля, использованные при обследовании

При обследовании использованы следующие средства измерения/контроля:

<p>ТЕХНИЧЕСКОЕ ЗАКЛЮЧЕНИЕ №453/7 по результатам технического обследования конструкций кровли и чердачного перекрытия здания, расположенного по адресу: ЯНАО, г. Надым, ул. Заводская, д. 4</p>	<p>ООО «УРПАСЭ»</p>	<p>6</p>
---	----------------------------	----------

№	наименование средства измерения/контроля
1	комплект визуально - измерительного контроля «ВИК»
2	уровень строительный
3	рулетка геодезическая фибerglassовая 100 м.п
4	лазерная рулетка BOSCH DLE 50
5	измеритель влажности строительных материалов ADA ZHT 70
6	фотоаппарат CANON EOS 600D

1.2 Нормативные, методические и справочные источники

1. Федеральный закон от 31.05.2001 N 73-ФЗ (ред. от 08.03.2015) «О государственной судебно-экспертной деятельности в Российской Федерации».
2. ГОСТ 26433.2-94 «Система обеспечения точности геометрических параметров в строительстве. Правила выполнения измерений параметров зданий и сооружений».
3. ГОСТ 21779-82 «Система обеспечения точности геометрических параметров в строительстве. Технологические допуски».
4. СП 13-102-2003 «Правила обследования несущих строительных конструкций зданий и сооружений».
5. СП 70.13330.2012 «Несущие и ограждающие конструкции. Актуализированная редакция СНиП 3.03.01-87 (с Изменением N 1)».
6. ГОСТ 31937-2011 Здания и сооружения. Правила обследования и мониторинга технического состояния.
7. СП 71.13330.2017 Изоляционные и отделочные покрытия. Актуализированная редакция СНиП 3.04.01-87 (с Изменением N 1).
8. "Классификатор основных видов дефектов в строительстве и промышленности строительных материалов" (утв. Главной инспекцией Госархстройнадзора РФ 17.11.1993).
9. ФЗ № 384 "Технический регламент о безопасности зданий и сооружений".
10. ФЗ № 123 "Технический регламент о требованиях пожарной безопасности".
11. СП 131.13330.2012 «Строительная климатология».
12. СП 20.13330.2011 «Нагрузки и воздействия».
13. СП 63.13330.2012 «Бетонные и железобетонные конструкции».
14. СП 17.13330.2017 Кровли. Актуализированная редакция СНиП II-26-76 (с Изменением N 1).

ТЕХНИЧЕСКОЕ ЗАКЛЮЧЕНИЕ №453/7

по результатам технического обследования конструкций кровли и чердачного перекрытия здания, расположенного по адресу:
ЯНАО, г. Надым, ул. Заводская, д. 4

ООО «УРПАСЭ»

7

1.3 Термины и определения

Авария - опасное техногенное происшествие, создающее на объекте, определенной территории или акватории угрозу жизни и здоровью людей и приводящее к разрушению или повреждению зданий, сооружений, оборудования и транспортных средств, нарушению производственного или транспортного процесса, нанесению ущерба окружающей среде.

Аварийное состояние - категория технического состояния строительной конструкции или здания и сооружения в целом, включая состояние грунтов основания, характеризующаяся повреждениями и деформациями, свидетельствующими об исчерпании несущей способности и опасности обрушения и (или) характеризующаяся кренами, которые могут вызвать потерю устойчивости объекта.

Дефект - отдельное несоответствие конструкций какому-либо параметру, установленному проектом или нормативным документом (СНиП, ГОСТ, ТУ, СН и т.д.).

Диагностика - установление и изучение признаков, характеризующих состояние строительных конструкций зданий и сооружений для определения возможных отклонений и предотвращения нарушений нормального режима их эксплуатации.

Значительный дефект – дефект, при наличии которого существенно ухудшаются эксплуатационные характеристики здания, сооружения его части или конструктивного элемента. Дефект подлежит устранению.

Исправное состояние - категория технического состояния строительной конструкции или здания и сооружения в целом, характеризующаяся отсутствием дефектов и повреждений, влияющих на снижение несущей способности и эксплуатационной пригодности.

Категория технического состояния - степень эксплуатационной пригодности строительной конструкции или здания и сооружения в целом, установленная в зависимости от доли снижения несущей способности и эксплуатационных характеристик конструкций.

Несущие конструкции - строительные конструкции, воспринимающие эксплуатационные нагрузки и воздействия и обеспечивающие пространственную устойчивость здания.

Нормативное техническое состояние - категория технического состояния, при котором количественные и качественные значения параметров всех критериев

ТЕХНИЧЕСКОЕ ЗАКЛЮЧЕНИЕ №453/7

по результатам технического обследования конструкций кровли и чердачного перекрытия здания, расположенного по адресу:
ЯНАО, г. Надым, ул. Заводская, д. 4

ООО «УРПАСЭ»

8

оценки технического состояния строительных конструкций зданий и сооружений, включая состояние грунтов основания, соответствуют установленным в проектной документации значениям с учетом пределов их изменения.

Нормальная эксплуатация - эксплуатация конструкции или здания в целом, осуществляемая в соответствии с предусмотренными в нормах или проекте технологическими или бытовыми условиями.

Обследование технического состояния здания (сооружения) - комплекс мероприятий по определению и оценке фактических значений контролируемых параметров, характеризующих работоспособность объекта обследования и определяющих возможность его дальнейшей эксплуатации, реконструкции или необходимость восстановления, усиления, ремонта, и включающий в себя обследование грунтов основания и строительных конструкций на предмет выявления изменения свойств грунтов, деформационных повреждений, дефектов несущих конструкций и определения их фактической несущей способности.

Ограниченно-работоспособное техническое состояние - категория технического состояния строительной конструкции или здания и сооружения в целом, включая состояние грунтов основания, при которой имеются крены, дефекты и повреждения, приведшие к снижению несущей способности, но отсутствует опасность внезапного разрушения, потери устойчивости или опрокидывания, и функционирование конструкций и эксплуатация здания или сооружения возможны либо при контроле (мониторинге) технического состояния, либо при проведении необходимых мероприятий по восстановлению или усилению конструкций и (или) грунтов основания и последующем мониторинге технического состояния (при необходимости).

Оценка технического состояния - установление степени повреждения и категории технического состояния строительных конструкций или зданий и сооружений в целом на основе сопоставления фактических значений количественно оцениваемых признаков со значениями этих же признаков, установленных проектом или нормативным документом.

Повреждение - неисправность, полученная конструкцией при изготовлении, транспортировании, монтаже или эксплуатации.

Работоспособное техническое состояние - категория технического состояния, при которой некоторые из числа оцениваемых контролируемых параметров не отвечают требованиям проекта или норм, но имеющиеся нарушения требований в конкретных условиях эксплуатации не приводят к нарушению работоспособности, и

ТЕХНИЧЕСКОЕ ЗАКЛЮЧЕНИЕ №453/7

по результатам технического обследования конструкций кровли и чердачного перекрытия здания, расположенного по адресу:
ЯНАО, г. Надым, ул. Заводская, д. 4

ООО «УРПАСЭ»

9

необходимая несущая способность конструкций и грунтов основания с учетом влияния имеющихся дефектов и повреждений обеспечивается.

Реконструкция здания - комплекс строительных работ и организационно-технических мероприятий, связанных с изменением основных технико-экономических показателей (нагрузок, планировки помещений, строительного объема и общей площади здания, инженерной оснащенности) с целью изменения условий эксплуатации, максимального восполнения утраты от имевшего место физического и морального износа, достижения новых целей эксплуатации здания.

Степень повреждения - установленная в процентном отношении доля потери проектной несущей способности строительной конструкцией.

Эксплуатационные показатели здания - совокупность технических, объемно-планировочных, санитарно-гигиенических, экономических и эстетических характеристик здания, обуславливающих его эксплуатационные качества.

2. Исследовательская часть

2.1 Объект обследования

Объект обследования: Конструкции кровли и чердачного перекрытия здания, расположенного по адресу ЯНАО, г. Надым, ул. Заводская, д. 4

План-схема расположения обследуемого здания

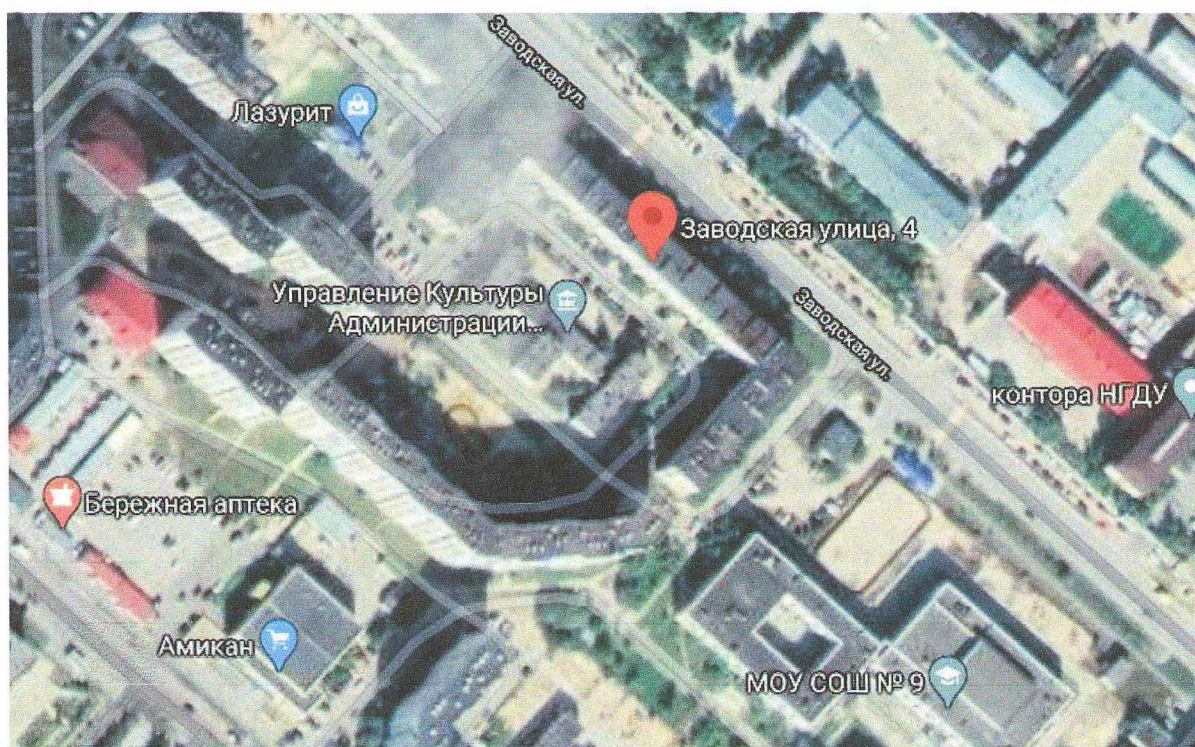

Техническое описание конструктивных элементов объекта обследования:

ТЕХНИЧЕСКОЕ ЗАКЛЮЧЕНИЕ №453/7

по результатам технического обследования конструкций кровли и чердачного перекрытия здания, расположенного по адресу:
ЯНАО, г. Надым, ул. Заводская, д. 4

ООО «УРПАСЭ»

10

- кровля – железобетонные плиты покрытия с наплавленными материалами покрытия;
- чердачное перекрытие – железобетонное с утеплением искусственным пористым гравием (керамзитовым).

2.2 Цель обследования

Цель обследования:

- ✓ Определение технического состояния кровли и чердачного перекрытия здания, расположенного по адресу ЯНАО, г. Надым, ул. Заводская, д. 4 и его соответствия строительным правилам и нормативным актам, действующим в РФ.

2.3 Дата, время и место производства обследования

Дата начала производства инженерно-технического обследования - «21» сентября 2020 г. в «10» часов «00» минут.

Дата окончания производства инженерно-технического обследования - «21» сентября 2020 г. в «12» часов «10» минут.

Место производства технического обследования: ЯНАО, г. Надым, ул. Заводская, д. 4.

Место производства инженерно-технического обследования (обработка результатов инженерно-технического обследования объекта и разработка заключения) - г. Екатеринбург, ул. Радищева, дом. 33, оф. 10.

Дата окончания производства технического обследования (разработка технического заключения по материалам проведенного обследования объекта): «21» октября 2020 г. в «11» часов «40» минут.

2.4 Этапы проведения обследования

Подготовительные работы:

- ознакомление с объектом обследования.

Визуальное обследование:

- сплошное визуальное обследование конструкций, выявление дефектов и повреждений по внешним признакам с необходимыми замерами и их фиксацией.

Детальное инструментальное обследование:

- техническое обследование строительных конструкций визуально-инструментальным методом в соответствии с СП 13-102-2003 «Правила обследования несущих строительных конструкций зданий и сооружений», ГОСТ 31937-2011 «Здания и сооружения. Правила обследования и мониторинга технического состояния»;

ТЕХНИЧЕСКОЕ ЗАКЛЮЧЕНИЕ №453/7

по результатам технического обследования конструкций кровли и чердачного перекрытия здания, расположенного по адресу:
ЯНАО, г. Надым, ул. Заводская, д. 4

ООО «УРПАСЭ»

11

- фотофиксация отдельных конструкций, их элементов и узлов;
- определение геометрических параметров необходимых элементов и узлов конструкции здания;
- камеральная обработка полученных результатов;
- составление итогового документа - технического заключения по результатам обследования.

3. Визуально – инструментальное обследование

Целью визуального обследования конструкций является поэлементный сплошной осмотр строительных конструкций на предмет выявления дефектов и повреждений, определения фактических геометрических характеристик элементов.

3.1 Конструкция кровли.

Кровля жилого дома плоская, с организованным внутренним водостоком. Верхний слой выполнен из наплавляемых материалов.

В ходе проведения экспертизы:

- ✓ выполнены обмерные работы по кровле;
- ✓ произведены вскрытия 4 (четырёх) шурфов в кровельном покрытии снаружи с целью определения состояния и толщины нижележащих слоёв (см. приложение №4).

Вскрытие шурфов показало:

- Произведенный шурф № 1. (См. Фото № 1-4)
 Размер шурфа – 180х190 мм.
 Глубина шурфа – 26мм.
 Толщина наплавляемых материалов – 26 мм.
 Влажность железобетонного основания – 0,0 %.

Фото №1.



Фото №2.



ТЕХНИЧЕСКОЕ ЗАКЛЮЧЕНИЕ №453/7

по результатам технического обследования конструкций кровли и чердачного перекрытия здания, расположенного по адресу:
 ЯНАО, г. Надым, ул. Заводская, д. 4

ООО «УРПАСЭ»

12

Фото №3.



Фото №4



- Произведенный шурф № 2. (См. Фото № 5-8)
Размер шурфа – 180x190 мм.
Глубина шурфа – 42 мм.
Толщина наплавляемых материалов – 42 мм.
Влажность железобетонного основания – 9,5%.

Фото №5.



Фото №6.



Фото №7.



Фото №8.



ТЕХНИЧЕСКОЕ ЗАКЛЮЧЕНИЕ №453/7

по результатам технического обследования конструкций кровли и чердачного перекрытия здания, расположенного по адресу:
ЯНАО, г. Надым, ул. Заводская, д. 4

ООО «УРПАСЭ»

- Произведенный шурф № 3. (См. Фото № 9-12)
 Размер шурфа – 220x230 мм.
 Глубина шурфа – 22 мм.
 Толщина наплавленных материалов – 22 мм.
 Влажность железобетонного основания – 16,0 %.

Фото №9.



Фото №10.



Фото №11.

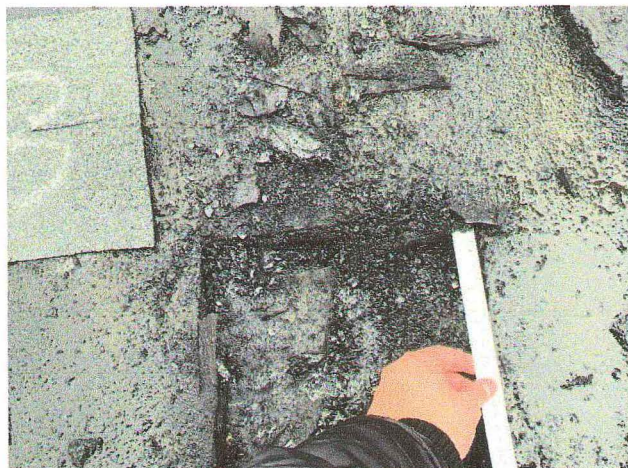

Фото №12.

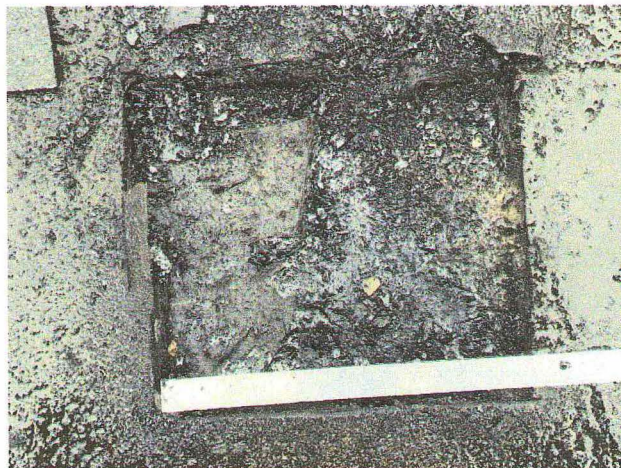
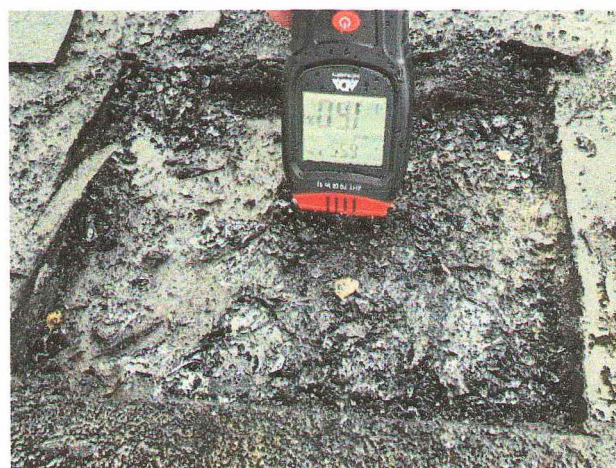

- Произведенный шурф № 4. (См. Фото № 13-16)
 Размер шурфа – 190x190 мм.
 Глубина шурфа – 35 мм.
 Толщина наплавленных материалов – 35 мм.
 Влажность железобетонного основания – 0,6 %.

Фото №13.

Фото №14.

ТЕХНИЧЕСКОЕ ЗАКЛЮЧЕНИЕ №453/7

по результатам технического обследования конструкций кровли и чердачного перекрытия здания, расположенного по адресу:
 ЯНАО, г. Надым, ул. Заводская, д. 4

ООО «УРПАСЭ»



Фото №15.



Фото №16.

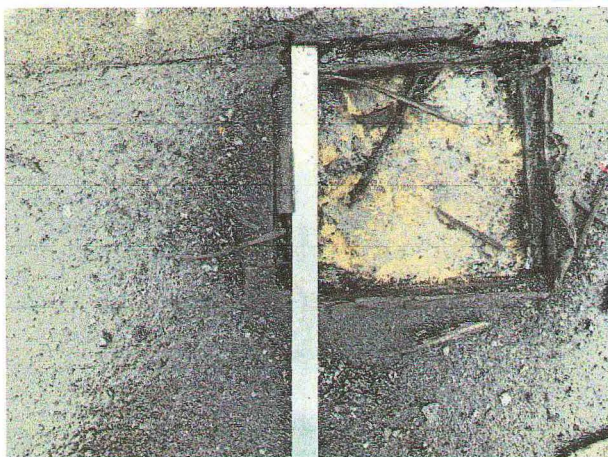

В ходе проведения экспертизы выявлено следующее:

- Зафиксированы механические повреждения покрытия кровли;
- Кровельное покрытие обследуемого здания имеет многочисленные вздутия, разрывы, отслоения от основания. Это приводит к застою воды и неполному отводу осадков с поверхности кровли. В местах разрывов и отсутствия частей покрытия происходит проникновение атмосферных осадков внутрь здания. В нарушении п. 5.9.3, Таблицы 5.4 СП 71.13330.2017 Изоляционные и отделочные покрытия. Актуализированная редакция СНиП 3.04.01-87 (с Изменением N 1) «Не допускаются любые нарушения целостности поверхности: пробои, порезы, вздутия, расслоения, отслоения, трещины и др.»;
- Основанием для водоизоляционного ковра служат железобетонные плиты покрытия с размерами 1500х6000 мм;
- В местах примыканий кровли к парапетам, в местах пропуска труб, у водосточных воронок, вентиляционных шахт не выполнен дополнительный водоизоляционный ковер;

ТЕХНИЧЕСКОЕ ЗАКЛЮЧЕНИЕ №453/7

по результатам технического обследования конструкций кровли и чердачного перекрытия здания, расположенного по адресу:
ЯНАО, г. Надым, ул. Заводская, д. 4

ООО «УРПАСЭ»

15

- В местах примыкания к выступающим над кровлей конструкциям верхняя часть водоизоляционного ковра из рулонных материалов не закреплена к конструкции через металлическую прижимную рейку или хомут и не защищена герметиком;
- В местах примыкания кровли к парапетам высотой до 600 мм водоизоляционный ковер не заведен на верхнюю грань парапета;
- Нахлест полотнищ водоизоляционного ковра из рулонных материалов составляет 90 мм, а торцевой нахлест - 80 мм. В нарушении п.5.1.24 СП 17.13330.2017 Кровли. Актуализированная редакция СНиП II-26-76 (с Изменением N 1);
- Разрушение верхнего и местами нижних слоев покрытия; вздутия, требующие замены до 75 % кровельного покрытия;
- Величина влажности основания составляет от 0,6 до 16,0 %. Происходит проникновение атмосферных осадков под гидроизоляционное покрытие кровли;
- В местах пропуска через кровлю воронок внутреннего водостока в радиусе 0,5-1,0 м не предусмотрено понижение от уровня водоизоляционного ковра на 15-20 мм.

Согласно п. 205 II. Классификации дефектов по основным видам строительно-монтажных работ, «КЛАССИФИКАТОРА ОСНОВНЫХ ВИДОВ ДЕФЕКТОВ В СТРОИТЕЛЬСТВЕ И ПРОМЫШЛЕННОСТИ СТРОИТЕЛЬНЫХ МАТЕРИАЛОВ» (Утвержден Главной инспекцией Госархстройнадзора России 17 ноября 1993 года) «В кровельном ковре имеются пузыри, вздутия, воздушные мешки, разрывы, вмятины, непроклеенные участки» – это **критический дефект**, при наличии которого здание, сооружение, его часть или конструктивный элемент функционально непригодны, дальнейшее ведение работ по условиям прочности и устойчивости небезопасно, либо может повлечь снижение указанных характеристик в процессе эксплуатации.

Согласно п 1.2. ВСН 53-86(р)/Госгражданстрой Правила оценки физического износа жилых зданий «Физический износ отдельных конструкций, элементов, систем или участков следует оценивать путем сравнения признаков физического износа, выявленных в результате визуального и инструментального обследования, с их значениями, приведенными в табл.1-71.

Примечания: 1. Если конструкция, элемент, система или их участок имеет все признаки износа, соответствующие определенному интервалу его значений, то физический износ следует принимать равным верхней границе интервала. 2. Если в

ТЕХНИЧЕСКОЕ ЗАКЛЮЧЕНИЕ №453/7

по результатам технического обследования конструкций кровли и чердачного перекрытия здания, расположенного по адресу:
ЯНАО, г. Надым, ул. Заводская, д. 4

ООО «УРПАСЭ»

16

конструкции, элементе, системе или их участке выявлен только один из нескольких признаков износа, то физический износ следует принимать равным нижней границе интервала. 3. Если в таблице интервалу значений физического износа соответствует только один признак физический износ конструкции, элемента, системы или их участков, следует принимать по интерполяции в зависимости от размеров или характера имеющихся повреждений. 4. В примерный состав работ по устранению физического износа, приведенный в табл.1-71, не включены сопутствующие и отделочные работы, подлежащие выполнению при ремонте данной конструкции, элемента, системы или их участка.»

Фото №17. Отслоения и вздутие покрытия.



Фото №18. Трещины, пробои.



Фото №19. Заломы, вмятины.

ТЕХНИЧЕСКОЕ ЗАКЛЮЧЕНИЕ №453/7

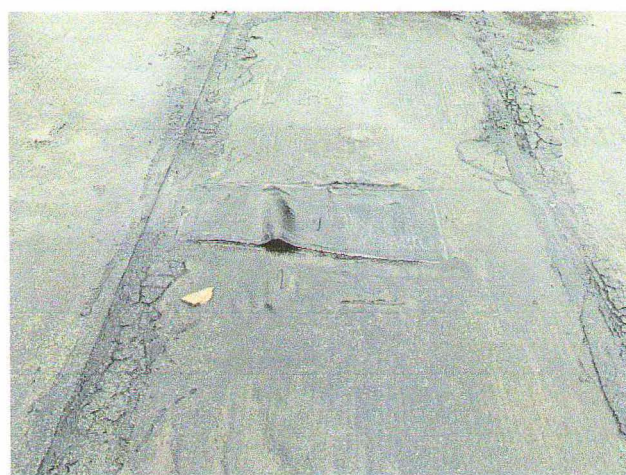
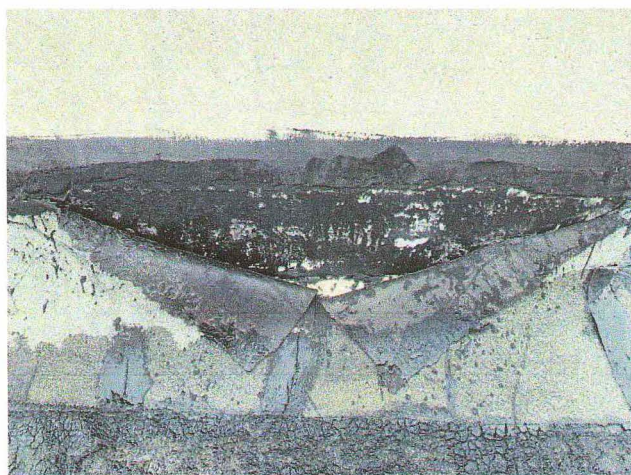
по результатам технического обследования конструкций кровли и чердачного перекрытия здания, расположенного по адресу:
ЯНАО, г. Надым, ул. Заводская, д. 4

ООО «УРПАСЭ»



Вывод: Оценка технического состояния конструкции кровли, согласно выявленным дефектам и на основании ГОСТ 31937-2011 «Здания и сооружения. Правила обследования и мониторинга технического состояния», характеризуется, как **ограниченно - работоспособное состояние** (Категория технического состояния строительной конструкции или здания и сооружения в целом, включая состояние грунтов основания, при которой имеются крены, дефекты и повреждения, приведшие к снижению несущей способности, но отсутствует опасность внезапного разрушения, потери устойчивости или опрокидывания, и функционирование конструкций и эксплуатация здания или сооружения возможны либо при контроле (мониторинге) технического состояния, либо при проведении необходимых мероприятий по восстановлению или усилению конструкций и (или) грунтов основания и последующем мониторинге технического состояния (при необходимости)).

Физический износ кровли составляет 75% согласно таблице 41 ВСН 53-86(р)/Госгражданстрой Правила оценки физического износа жилых зданий.

3.2 Конструкции чердачного перекрытия.

Перекрытие выполнено из железобетонных плит перекрытия, утеплитель - искусственный пористый гравий (керамзитовый) толщиной 280 мм. Произведены вскрытия 3 (трех) шурфов в чердачном перекрытии с целью определения состояния и толщины утеплителя, а также наличие пароизоляционного слоя.

- Произведенный шурф № 5. (См. Фото № 20)
Размер шурфа – 300х320 мм.
Глубина шурфа – 280 мм.
Керамзитовый гравий – 280мм.
Пароизоляционный слой зафиксирован.

ТЕХНИЧЕСКОЕ ЗАКЛЮЧЕНИЕ №453/7

по результатам технического обследования конструкций кровли и чердачного перекрытия здания, расположенного по адресу:
ЯНАО, г. Надым, ул. Заводская, д. 4

ООО «УРПАСЭ»

18

Фото №20.



- Произведенный шурф № 6. (См. Фото № 21)
Размер шурфа – 300x370 мм.
Глубина шурфа – 280 мм.
Керамзитовый гравий – 280 мм.
Пароизоляционный слой зафиксирован.

Фото №21.



- Произведенный шурф № 7. (См. Фото № 22)
Размер шурфа – 340x370 мм.
Глубина шурфа – 280 мм.
Керамзитовый гравий – 280 мм.
Пароизоляционный слой зафиксирован.

ТЕХНИЧЕСКОЕ ЗАКЛЮЧЕНИЕ №453/7

по результатам технического обследования конструкций кровли и чердачного перекрытия здания, расположенного по адресу:
ЯНАО, г. Надым, ул. Заводская, д. 4

ООО «УРПАСЭ»

Фото №22.

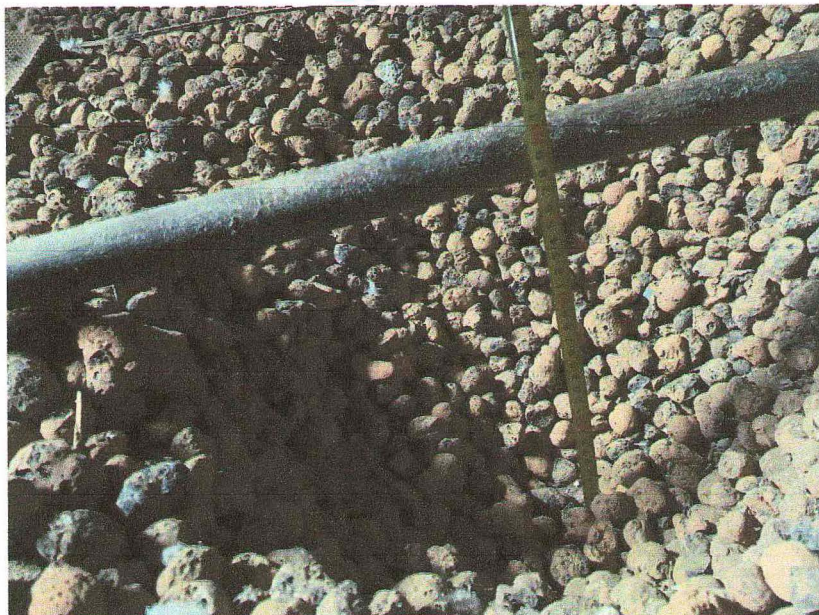

В ходе проведения экспертизы выявлено следующее:

- Трещины в плитах перекрытия (поперечные, продольные, наклонные и др.) не обнаружены;
- Средняя толщина утеплителя (керамзит) составляет 280 мм;
- Под слоем керамзита зафиксировано пароизоляционное покрытие(рубероид).

Вывод: Оценка технического состояния конструкции чердачного перекрытия, согласно выявленным дефектам и на основании ГОСТ 31937-2011 «Здания и сооружения. Правила обследования и мониторинга технического состояния», характеризуется, как **работоспособное состояние** (категория технического состояния, при которой некоторые из численно оцениваемых контролируемых параметров не отвечают требованиям проекта, норм и стандартов, но имеющиеся нарушения требований, например, по деформативности, а в железобетоне и по трещиностойкости, в данных конкретных условиях эксплуатации не приводят к нарушению работоспособности, и несущая способность конструкций, с учетом влияния имеющихся дефектов и повреждений, обеспечивается).

4. Заключение по результатам обследования

По результатам проведенного технического обследования конструкций кровли и чердачного перекрытия в здании по адресу ЯНАО, г. Надым, ул. Заводская, д. 4, выполненного в сентябре 2020 года специалистом Общества с ограниченной ответственностью «Уральская Палата Судебной Экспертизы» с целью определения:

ТЕХНИЧЕСКОЕ ЗАКЛЮЧЕНИЕ №453/7

по результатам технического обследования конструкций кровли и чердачного перекрытия здания, расположенного по адресу: ЯНАО, г. Надым, ул. Заводская, д. 4

ООО «УРПАСЭ»

20

- ✓ Технического состояния кровли, чердачного перекрытия здания, расположенного по адресу ЯНАО, г. Надым, ул. Заводская, д. 4 и его соответствия строительным правилам и нормативным актам, действующим в РФ.

следуют выводы:

ВЫВОД:

1. Обследуемые конструкции кровли в здании, расположенном по адресу: ЯНАО, г. Надым, ул. Заводская, д. 4 не соответствуют строительным нормам и правилам РФ.
2. Результат проведенного технического обследования конструкций кровли объекта, расположенного по адресу: ЯНАО, г. Надым, ул. Заводская, д. 4 отражает, что часть конструкции объекта находится в исправном (работоспособном) состоянии и оцениваются в категории технического состояния, как работоспособное, а часть конструкций (конструкция кровли) оцениваются в категории технического состояния, как ограниченно-работоспособное – необходимы мероприятия по устранению дефектов в соответствии с действующими на территории РФ нормативно-техническими требованиями.

На основании проведенного технического обследования объекта ЯНАО, г. Надым, ул. Заводская, д. 4 установлено что, качество выполненных работ по устройству кровли не отвечает требованиям следующих нормативно-технических документов:

- ✓ «КЛАССИФИКАТОР ОСНОВНЫХ ВИДОВ ДЕФЕКТОВ В СТРОИТЕЛЬСТВЕ И ПРОМЫШЛЕННОСТИ СТРОИТЕЛЬНЫХ МАТЕРИАЛОВ» (Утвержден Главной инспекцией Госархстройнадзора России 17 ноября 1993 года);
- ✓ СП 17.13330.2017 Кровли. Актуализированная редакция СНиП II-26-76 (с Изменением N 1);
- ✓ СП 71.13330.2017 Изоляционные и отделочные покрытия. Актуализированная редакция СНиП 3.04.01-87 (с Изменением N 1).

Согласно нормативно-техническому документу “Классификатор основных видов дефектов в строительстве и промышленности строительных материалов” «каждое единичное отступление от проектных решений или неисполнение требований норм является дефектом».

ТЕХНИЧЕСКОЕ ЗАКЛЮЧЕНИЕ №453/7

по результатам технического обследования конструкций кровли и чердачного перекрытия здания, расположенного по адресу:
ЯНАО, г. Надым, ул. Заводская, д. 4

ООО «УРПАСЭ»

21

Физический износ кровли составляет 75 % согласно таблице 41 «ВСН 53-86(р)/Госгражданстрой Правила оценки физического износа жилых зданий». Требуется полная замена кровли.

Для устранения выявленных недостатков, с целью приведения кровли жилого дома в работоспособное состояние, отвечающее условиям нормальной эксплуатации, необходимо провести капитальный ремонт кровли, а именно:

- выполнить демонтаж верхнего гидроизолирующего слоя.
- выполнить устройство уклонообразующего слоя. Поверхность основания должна быть огрунтована для лучшего сцепления с ней водоизоляционного ковра.
- выполнить устройство гидроизолирующего слоя.
- в местах примыканий кровли к парапетам, в местах пропуска труб, у водосточных воронок, вентиляционных шахт и т.п. предусмотреть дополнительный водоизоляционный ковер.
- в местах примыкания к выступающим над кровлей конструкциям верхняя часть дополнительного водоизоляционного ковра из рулонных материалов или мастик с армирующими прокладками должна быть закреплена к конструкции через металлическую прижимную рейку или хомут и защищена герметиком.
- на верхней грани парапета следует предусмотреть защитный фартук, например, из оцинкованных металлических листов, закрепленных с помощью костылей к парапету и соединенных между собой фальцем, либо установку с герметизацией стыков каменных, керамических, композитных и им подобным парапетных плит со слезниками на нижней поверхности. Защитный фартук или парапетные плиты должны выступать за боковые грани парапета на расстояние не менее 60 мм и иметь уклон не менее 3% в сторону кровли.
- в местах пропуска через кровлю воронок внутреннего водостока в радиусе 0,5-1,0 м предусматривают понижение от уровня водоизоляционного ковра на 15-20 мм.

Инженер – эксперт



/Якубец И.Б./

ТЕХНИЧЕСКОЕ ЗАКЛЮЧЕНИЕ №453/7

по результатам технического обследования конструкций кровли и чердачного перекрытия здания, расположенного по адресу:
ЯНАО, г. Надым, ул. Заводская, д. 4

ООО «УРПАСЭ»

22

Приложение № 1. Копии документов о квалификации эксперта
Документы эксперта Якубец Игоря Борисовича



<p align="center">ТЕХНИЧЕСКОЕ ЗАКЛЮЧЕНИЕ №453/7 по результатам технического обследования конструкций кровли и чердачного перекрытия здания, расположенного по адресу: ЯНАО, г. Надым, ул. Заводская, д. 4</p>	<p align="center">ООО «УРПАСЭ»</p>	<p align="center">23</p>
--	---	--------------------------



УДОСТОВЕРЕНИЕ О ПОВЫШЕНИИ КВАЛИФИКАЦИИ

Настоящее удостоверение выдано **Якубец Игорю Борисовичу**

в том, что он(а) с 01 февраля 2016 по 11 февраля 2016
прошел(а) обучение в (на) АНО ДПО «Международный
институт переподготовки и повышения квалификации»

по программе: «Безопасность строительных и
объектов капитального строительства»

в объеме 72 часа

Удостоверение является документом установленного образца и имеет силу квалификации

Регистрационный номер 0292027

Город Москва Год 2016



Страна 7711



РОССИЙСКАЯ ФЕДЕРАЦИЯ



УЦ ПРОФАГТЕСТАЦИЯ

УЧЕБНО-МЕТОДИЧЕСКИЙ ЦЕНТР ПРОФАГТЕСТАЦИИ

УДОСТОВЕРЕНИЕ

О ПОВЫШЕНИИ КВАЛИФИКАЦИИ

Документ о повышении квалификации

Регистрационный номер
УПЮ/17-000514

Город
Москва

Дата выдачи
08.05.17г

Настоящее удостоверение выдано в том, что

Якубец Игорь Борисович

прошел(а) обучение квалификации в (на)
Обществе с ограниченной ответственностью «Учебный центр
«ПрофАгТестация»

с 26 апреля 2017г. по 08 мая 2017г.

по дисциплине профессионального обучения
«Строительный контроль и управление качеством в
строительстве»

в объеме

72 часа

М.П. *Александров*
Секретарь

ТЕХНИЧЕСКОЕ ЗАКЛЮЧЕНИЕ №453/7

по результатам технического обследования конструкций кровли и
чердачного перекрытия здания, расположенного по адресу:
ЯНАО, г. Надым, ул. Заводская, д. 4

ООО «УРПАСЭ»

Протокол № 46-15

составления аттестационной комиссии АНОО «Техническое образование»

Место проведения: 450007, РБ, г. Уфа, ул. Инженерная, 11
 В составе: 12 января 2016 г.
 Председатель: Афанасьев Феликс Феликсович – директор АНОО «Техническое образование»
 Члены комиссии: Фигуринский Рашид Минихизаматович – председатель
 Афанасьев Леонид Феликсович – заместитель председателя
 Представитель других органов:
 Провела проверку знаний: Инструкторы: «Лаборанты по фрезико-механическим работам»

№ п.п.	Фамилия, имя, отчество (полностью)	Должность	Предприятие	Актуальное
1.	Акубов Игорь Борисович	Инженер-эксперт	ООО «УрПАСЭ»	Присвоить квалификацию лаборант по фрезико-механическим работам (5 (пять) разряд)

Председатель комиссии: Афанасьев Ф. Ф. Афанасьев
 Члены комиссии: Фигуринский Р. М. Фигуринский
 Представитель: Афанасьев Л. Ф. Афанасьев
 Руководитель органа Ростехнадзора



УДОСТОВЕРЕНИЕ № 46-15/1



М.П.

Выдано Акубов Игорю Борисовичу (фамилия, имя, отчество)
 в том, что он(а) «15» января 2016 г. окончил(а)
 АНОО «Техническое образование» г. Уфа (наименование учебного заведения)
 по профессии Лаборант по фрезико-механическим работам

Выдано "15" января 2016 г.

РЕШЕНИЕМ АТТЕСТАЦИОННОЙ КОМИССИИ

Акубов Игорю Борисовичу (фамилия, имя, отчество)
 присвоена квалификация Лаборант по фрезико-механическим работам 5 (пять) разряд
 Допускается

Основание: Протокол аттестационной комиссии № 46-15 от "15" января 2015 г.

Председатель аттестационной комиссии
 Инспектор Ростехнадзора
 Руководитель учебного заведения



<p>ТЕХНИЧЕСКОЕ ЗАКЛЮЧЕНИЕ №453/7 по результатам технического обследования конструкций кровли и чердачного перекрытия здания, расположенного по адресу: ЯНАО, г. Надым, ул. Заводская, д. 4</p>	<p>ООО «УРПАСЭ»</p>	<p>26</p>
--	----------------------------	-----------

Форма № **Р 5 1 0 0 3**

Федеральная налоговая служба
СВИДЕТЕЛЬСТВО

о государственной регистрации юридического лица

В Единый государственный реестр юридических лиц в отношении юридического лица

ОБЩЕСТВО С ОГРАНИЧЕННОЙ ОТВЕТСТВЕННОСТЬЮ "УРАЛЬСКАЯ ПАЛАТА СУДЕБНОЙ ЭКСПЕРТИЗЫ"
(полное наименование юридического лица)

внесена запись о создании юридического лица

12 декабря 2014 года
(дата) (месяц прописью) (года)

за основным государственным регистрационным номером (ОГРН)

1 1 4 6 6 7 1 0 3 0 0 2 1

Запись содержит сведения, приведенные в прилагаемом к настоящему свидетельству листе записи Единого государственного реестра юридических лиц.

Свидетельство выдано налоговым органом Инспекция Федеральной налоговой службы по Ленинскому району г. Екатеринбурга
(Наименование регистрирующего органа)

12 декабря 2014 года
(дата) (месяц прописью) (года)

Заместитель начальника
Должность ответственного лица



Ермолина Ф. Р.
Фамилия, инициалы

серия **66** №007791730

Форма № 1-1-Учет
Код по КНД 1121007

Федеральная налоговая служба
СВИДЕТЕЛЬСТВО

О ПОСТАВКЕ НА УЧЕТ РОССИЙСКОЙ ОРГАНИЗАЦИИ
В НАЛОГОВОМ ОРГАНЕ ПО МЕСТУ ЕЕ НАХОЖДЕНИЯ

Настоящее свидетельство подтверждает, что российская организация
ОБЩЕСТВО С ОГРАНИЧЕННОЙ ОТВЕТСТВЕННОСТЬЮ "УРАЛЬСКАЯ ПАЛАТА СУДЕБНОЙ ЭКСПЕРТИЗЫ"

(полное наименование российской организации в соответствии с учредительными документами)

ОГРН **1 1 4 6 6 7 1 0 3 0 0 2 1**

поставлена на учет в соответствии с
Налоговым кодексом Российской Федерации 12 декабря 2014 г.
(число, месяц, год)

в налоговом органе по месту нахождения Инспекции Федеральной налоговой службы по Ленинскому району г. Екатеринбурга

6 6 7 1

(наименование налогового органа и его код)

и ей присвоен

ИНН/КПП **6 6 7 1 4 6 9 9 1 6 / 6 6 7 1 0 1 0 0 1**

Заместитель начальника
Инспекции Федеральной налоговой службы по Ленинскому району г. Екатеринбурга

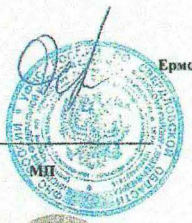

Ермолина Ф. Р.

серия **66** №007791366



по результатам технического обследования конструкций кровли и
чердачного перекрытия здания, расположенного по адресу:
ЯНАО, г. Надым, ул. Заводская, д. 4

ТЕХНИЧЕСКОЕ ЗАКЛЮЧЕНИЕ №453/7

ООО «УРПАЭС»

Приложение № 3. План-схема обмерных работ по кровле с местами расположения шурфов.

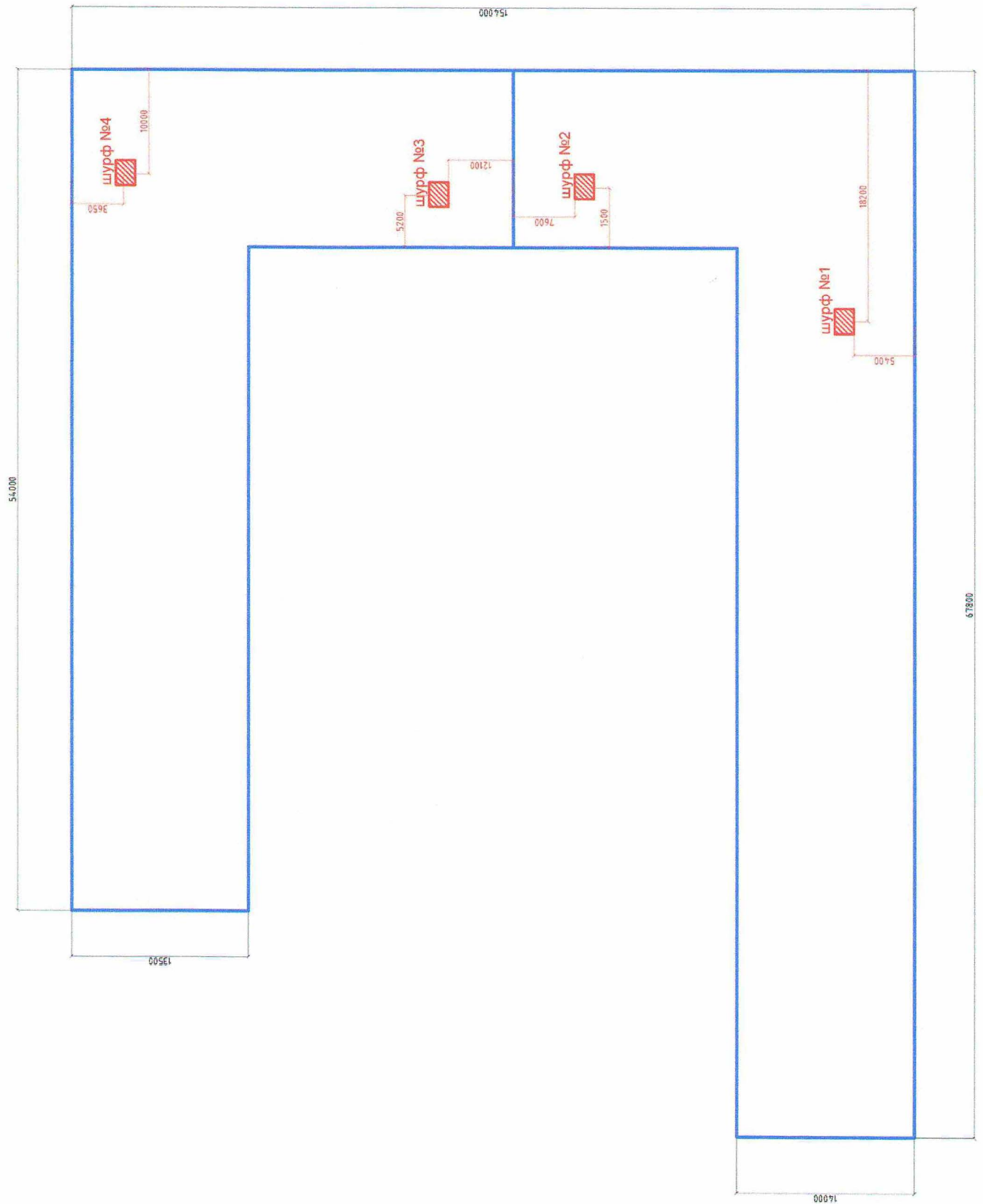

ТЕХНИЧЕСКОЕ ЗАКЛЮЧЕНИЕ №453/7

по результатам технического обследования конструкций кровли и чердачного перекрытия здания, расположенного по адресу:
ЯНАО, г. Надым, ул. Заводская, д. 4

ООО «УРПАСЭ»

Приложение № 4. Акт о проведении экспертных работ в ходе натурного обследования (экспертизы)

АКТ о проведении экспертных работ в ходе натурного обследования (экспертизы)

Место проведения осмотра (адрес объекта): г. Надым, ул. Заводская, д. 4

"21" сентября 2020 г.

10:00:00

12:10:00

Дата осмотра

Время начала осмотра

Время окончания осмотра

Мною, специалистом Якубец И.Б. проведен осмотра объекта и составлен акт о нижеследующем:

В результате натурного обследования (экспертизы) были выполнены следующие работы:

1. Обмерные работы периметра кровли.
2. Вскрытие 4-х шурфов с замерами и фотофиксацией толщины слоев.
3. Определение влажности внутренних слоев кровли инструментально.
4. Исследование чердачного перекрытия на толщину изоляционного слоя и его толщины. Фиксация и обнаружение пароизоляционного слоя.
5. Фотофиксация дефектов.

В результате натурного обследования (экспертизы) было установлено следующее:

1. По периметру кровли обнаружены механические повреждения покрытия кровли.
2. Кровельное покрытие здания имеет многочисленные вздутия, разрывы, отслоения от основания.
3. Основание водонепроницаемого ковра - железобетонные плиты покрытия с размерами 1500х6000 мм.
4. В местах примыканий кровли к парапетам, в местах пропуска труб, у водосточных воронок, вентиляционных шахт отсутствует дополнительный водонепроницаемый ковер.
5. В местах примыкания к выступающим над кровлей конструкциям верхняя часть водонепроницаемого ковра из рулонных материалов не закреплена к конструкции через металлическую прижимную рейку и не защищена герметиком.
6. В местах примыкания кровли к парапетам высотой до 600 мм водонепроницаемый ковер не заведен на верхнюю грань парапета.
7. Нахлест полотнищ водонепроницаемого ковра из рулонных материалов составляет 90 мм, а торцевой нахлест - 80 мм.
8. Разрушение верхнего и местами нижних слоев покрытия; вздутия, требующие замены до 75 % кровельного покрытия.
9. Величина влажности основания составляет от 0,6 до 16 %.
10. В местах пропуска через кровлю воронок внутреннего водостока в радиусе 0,5-1,0 м не предусмотрено понижение от уровня водонепроницаемого ковра на 15-20 мм.
11. Трещины в плитах перекрытия (поперечные, продольные, наклонные и др.) не обнаружены.
12. Средняя толщина утеплителя (керамзит) составляет 280 мм.
13. Под слоем керамзита зафиксировано пароизоляционное покрытие (руберонд).

Подписи сторон:

Должность:

И.Б. Якубец

Подпись

И.Б. Якубец (И.Б. Якубец)

ФИО

ТЕХНИЧЕСКОЕ ЗАКЛЮЧЕНИЕ №453/7

по результатам технического обследования конструкций кровли и чердачного перекрытия здания, расположенного по адресу:
ЯНАО, г. Надым, ул. Заводская, д. 4

ООО «УРПАСЭ»

29

Приложение № 4 Акт о проведении экспертных работ в ходе
научного обследования (экспертизы)

1. Наименование объекта исследования: _____

2. Адрес объекта исследования: _____

3. Дата проведения исследования: _____

4. Состав комиссии: _____

5. Описание объекта исследования: _____

6. Описание результатов исследования: _____

7. Заключение: _____

8. Подпись эксперта: _____

9. Подпись заказчика: _____



ООО «УПИАС»
Принято и передано
29 д.
Директор
А.В. Матасова